時報

EASTERN TIMES.

今天三張售大洋三分

時報 二千八百三十三號

中華民國元年五月初七日

舊曆壬子三月廿一日

去年今日

北京閱報諸君鑒

本局專派上海時報每份定價大洋三分閱看一月者收價大洋九角半年五元全年十元郵費在內本局並雇有送報人報紙隨到隨送以便閱報諸君先覩為快如蒙賜顧請至本局訂購可也 北京琉璃廠西門有正書局時報專賣處啓

江蘇銀行廣告

本行已於五月六號……君任上海總行經理之職特此佈告

中國圖書公司開特別股東大會

本公司定五月廿六號……四月初十日午後二時在上海南門外本公司印刷所開臨時股東大會特別要事……准期惠臨此啓

統一共和黨本部遷移廣告

本黨本部向在南京現以國都地點確定北京本部……已遷移北京順治門大街北頭路西此佈

商界各業暨本會會員均鑒

稅法研究會……

商學公會謹啓

張知事啓事

啓者知於陽歷五月六號接辦江蘇銀行上海經理事所有前經理……特此布告各界均鑒

江南船隖啓事

中學西洋歷史教科書

日本坪井九馬三著 吳淵民先生譯 每部定價一元二角……上海江西路廣智書局啓

太倉旅滬同鄉公鑒

裕昌洋行廣告

啓者昨晚十二點鐘寧波路九號三四層樓忽遭火災小行幸慶無恙照常辦事……特此告知 各寶號均鑒

江蘇司法彙報第一期出版

小說月報 第三年第一期

宗旨正大材料豐富趣味濃永定價低廉……年第一期起加彩色圖三四幅……新論……字……燒炭黨……劫花慘史……檢奇案……盧宮秘史……南柯……居沽記……

上海商務印書館發行

滬杭鐵路更訂開車時刻廣告

……

蘇浙鐵路公司謹啓

中華全國實業交通公司招股廣告

……電話……號

揚仁風

……

此書為吳門天笑生所譔登載時報小說欄久為社會歡迎……

漢族流血頭顱……

變產助公券開標展期並催銷廣告

……

上江法政學校改主廣告

贊成人……

創辦人……

民生報出現

……社長于右任……

范鴻仙啓事

……之缺點亦必力求完備……原有之特色務令無失舊觀……

內地電燈公司特別減價廣告

本公司現因……自陽歷五月十號起至六月十號止……一元……此布告

北京清華學堂廣告

本學堂業於五月一日……此佈

公民急進黨通告

導全國人民能盡公民天職鞏固政府造成完美共和政治為宗旨入黨者不拘位品必求端學農工商悉招納為若亡國之大夫以貪墨顯預聞者及鄉善見惡者不得與焉此外宗旨相同即請至上海寶善街祥麟里本部檢閱章程得由黨員介紹入黨凡吾民國公民幸勿來暮此啓

本黨以剷除……

大律師楊蔭杭雷奮錢謙許卓然孫鋆圻廣告

……

懸賞王大吉

……

證明洪東端並無吞款事實廣告

……

共和黨成立大會

本黨係由統一黨民社國民協進會民國公會國民黨國民共進會六政團組成……定期陽歷五月初九日午後一時開成立大會於上海三馬路小花園第二號

共和黨臨時事務所

中國公立醫院 紅十字會分醫院 侯光迪醫士

……

先康壽險公司賠款迅速

……

社論

揚州清江取消軍政分府感言（精衞）

軍興以來。[illegible]戰[illegible]擁兵[illegible]自固。中央命令不復行於海內。唐末五代武人割據之風。儼然復見於今日之世。夫割據者非今日之大患也。所最可慮者瓜分豆剖之勢一成。外人乘機進取。亡國之禍。無術[illegible]足以極之耳。何幸人心悔禍。天誘其衷。取銷軍政分府之謀。不發自[illegible]時念亂之士夫。而發自建節持旄之將帥。自揚州清江兩分府通告取銷之後。天下大勢又一大變。共和統一之規。庶可見諸旦暮矣。此記者所日夜禱祀以求而不意竟見之實事者也。以大勢論之。財賦莫雄於廣陵。而楚州則最擅人望。以徐蔣兩師之材武。而更助之以濃厚。使其阻兵保境。相爲犄角。諸將聞風響應。宇內戰禍。正不知何時可平。乃獨叩功成兵退之思。不惜超然遠引。以爲天下先。英雄志量。固非恒情所能測度。而依草附木之流。因人舉事。夜郎自大者。聞兩君之風。其亦可以知所媿哉。

於乎。吾乃今知羣演蕃變之跡。每出於耳目所不及料。而原始要終之學。必非浮囂者所可言也。方義軍初起之時。寧能知舊政府顛覆若此之輕且易哉。滿運告終。方且謂太平之基。直指顧間事耳。又孰知後此之傲擾泯棼。乃大費當塗之心力乎。綜論現時軍隊之情形。大抵功閥最小者。其驕蹇縱恣。乃彌甚。彼其闒冗無起。本無革命救國之忱。特不過因緣際會。幸天下之多事。以逞其蹻跖之野心耳。既無羈勒戎馬之勞。而徒煩閭閻供億之苦。自擁事定之後。政府倘有沙汰遣散之舉。必且首及於己。乃迫而爲跋扈彊梁之態。冀政府之知難而退。以遂其逞延歲月之謀。論者第觀其表面之強。以爲晚唐藩鎮之禍。將復見於今茲。而不知其虛憍之氣。固豪無持久之能力。政府但特堅忍不動之精神。颶風之技行自窮耳。然但使有強大之軍府。勇毅之將帥。爲諸軍素所傾服者。本身作則。樹之風聲。人之欲善。誰不如我。將必有翕然響應者。此輩雖有貫固之恩。而勢益孤。力益弱。亦必退藏銷沮。低首下心以聽中央之指揮。天下或可不勞而定。而果也。蔣之王天縱。晉之溫壽泉。年士秀。皆相繼解散兵柄。以公電通告中外。化除畛域。吾民族乏奉公愛國之心。而謀乘機以弋利者。其亦恍然自失也乎。

不僅以爲政府此時當亟下一令。責徐蔣王溫諸人。親此攻城野戰之勳。更極其目前急流勇退之美。或攖予勳封。或給食讌俸。以示表章吳興之至意。而一面乘此時機。亟籌統一軍事之計畫。因勢利導。或可收事半功倍之效歟。乎[illegible]於其後。此因緣慣於政作善者靡所勸。即不肖者靡所懲。曠日持久之餘。彼罷氣勢益尤。而關左之傷痍日甚。吾恐亂機方熾。更重煩他日之經營也。安危治忽之樞。視今日措置之得失已耳。秉國成者其重思之。

來稿

提倡國民捐意見書（天囚）

今試問斷頭[illegible]犧牲性命以救國。夫豈[illegible]財產以救國。果孰易而孰難乎。吾知應者必曰。犧牲財產易。而犧牲性命難。今試問目前犧牲[illegible]提法有限之資財。以鞏固民國始基。與夫[illegible]家[illegible]無限之資財。以殉亡國之慘禍。果孰愉而孰痛乎。吾知應者必曰。莫愉於興邦。莫慘於亡國。諒哉黃留守之言曰。夫國家者吾人民之國家。與其[illegible]債而致亡國之[illegible]。此時毀家以紓難。況家未至毀。而可以救國不亡乎。何憚而不爲。斯言也。吾知愛國諸君。必有聞風興起者矣。夫國民捐之歷史。其在西歐。則以法民籌捐賠欵二十萬萬爲最著。而在東亞。則日俄戰事時。以孤峙東瀛之島國。敵橫亘歐亞之雄邦。軍無[illegible]。[illegible]夫其國民忠勇奮發。下至車夫娼卒。各輸日給之半額。捐助國家。用能戰勝強俄。爭雄世界。至於吾國。當前清時代。政府之信用未孚。國民之感情日離。欲使吾父老子弟。輸其個人所有之私財。填貪官污吏之慾壑。事固有不可行者。亦然自去歲[illegible]國債[illegible]以後。外人監督財政之聲。喧然四起。於是國東志士。奔走呼號。提倡國民義捐。抵制外債。如寒天之復州[illegible]。旬日之間。[illegible]捐欵已達數千元。旋因南軍起義。事遂中止。然吾民愛國之熱忱。初何嘗于南北各省又[illegible]於目[illegible]耶。今民國建立[illegible]事[illegible]昨日死五族共和之幸[illegible]今日生[illegible]生死[illegible]之[illegible]乃[illegible]之[illegible]

[illegible]民之負擔。民國建立外債一節。每年須用[illegible]國稅[illegible]欵五十兆兩。各省外債及今年[illegible]欵。共計二十二兆兩。而鐵路及他項借欵不與焉。[illegible]發生之外債猶不與焉。吾父老子弟試思之。每年稅入之收入。以供[illegible]外之[illegible]不給。則何如各量其資力。平均捐助。庶使吾國固有之財源。常用之於生產事業。而前清遺累之債累。一朝[illegible]除乎。嗟乎。吾[illegible]愛國之國民。前當滿清專制上下疑阻之時。尚不惜急公忘私。踴躍輸捐。以拯吾國於垓及[illegible]之厄運。豈當茲共和初建。能[illegible]其初志乎。自今以後。吾愛國諸君子有發大願着毅力以提倡國民捐者。吾將馨香禱祝。以希望其成功。吾更將[illegible]以與之[illegible]法。

中國立國大方針商權書（續）

（共和建設討論會第一次發布）

亦惟以此故。而知人人渴望完全國家之出現。渴望新國家之組織者。若大旱之待雲霓。夫破壞者爲建設而破壞。非爲破壞而破壞也。故破壞不過其手段。而建設乃其目的。有手段而無目的。不可也。以手段爲目的。更不可也。今破壞之事則告終矣。而建設之業尚迄遙無端焉。還觀夫國中杌隉不安之象。視曩昔有加無已也。淺識者[illegible]歌告成。曩時者殷憂方始。危急存亡。千鈞一髮。繫於今日。本會同人。非敢云有知也。[illegible]夫之責。未敢自棄。欲集衆思以求共濟。爰曰正其本萬事理。失之毫釐。謬以千里。夫[illegible]先定一立國大方針。則一切建設將何所[illegible]。所以不[illegible]欲提出此大[illegible]以與國人一商[illegible]。一[illegible]

[illegible]及外債者方存[illegible]者何[illegible]外界以爲[illegible]本[illegible]已有定以來國[illegible][illegible]者何[illegible]今[illegible]存者[illegible]十[illegible]有[illegible]光者[illegible]夫[illegible]至[illegible]常而[illegible]不中立[illegible]夫[illegible]以去[illegible]世界[illegible]勢不相[illegible]而見[illegible]汝者[illegible]其[illegible]存而[illegible]光可[illegible]見者。又日即於[illegible]之勢者[illegible]今代[illegible]勢之[illegible]月異而歲不同。稍一[illegible]則[illegible]故有國有家者[illegible]內策而外[illegible]者恐不及。然則今日世界作何趨勢。我國在世界現居何等位置。將來所以[illegible]之以謀決勝於外競者。其道何由。此我國民所[illegible]目注之而[illegible]者也。以吾[illegible]所見得四義焉。

譯叢

日本之財政談（未完）

字林西報云。近日本財政大臣山本氏在大阪之演說。及大阪銀行家決議要求日本財政府[illegible]實行[illegible]公債之政策。於財政問題上忽發生莫大之成功力。蓋日本財政部歷年所處之地位。爲一般人民所[illegible]病。或者此次大阪銀行家之請求。當可達政府之納受歟。觀日本政府所獲之[illegible]果所得之強權者。類合[illegible]稱若意大利與美國之一亞樸廷國。其外[illegible]中乾之政策。正與日本同一[illegible]病。然日本現所行之財政案。定於數年之前。若欲整頓。非數月所能蔵事。故[illegible]議者曰。日本[illegible]財政[illegible]易其人。而所行之政策與前都大致相同。終不能[illegible]人民之所望何哉。今大阪銀行家更要求政府重新組織財政[illegible]。值西園寺內閣於去年[illegible]九月間。欲實行重新組織財政之政策。時人皆謂西園寺[illegible]以[illegible]終不能遂其整頓之目的。本年日本政府[illegible]軍[illegible]民所[illegible]之稅則未[illegible]改[illegible]山本子爵販演說之言曰。日本年之預算案[illegible]已草定。而財政中之[illegible]須重新組織[illegible]之必[illegible]以待來年預算案中實行[illegible]云云。夫山本氏所行之政策。日人不能再加以反對者。新內閣履任之時。已在陽曆九月。迄今[illegible]之後。不得不[illegible]佈展宣示一年中之預算案。以示人民新內閣之新猷。然政府每日所行之政[illegible]從預算而定乎。山本財政[illegible]之未去大阪[illegible]人曰。增加海軍勢力。爲鞏固國所不能缺。故[illegible]稅則加增入[illegible]軍[illegible]不[illegible]財。山本之所言。無非[illegible]甲以償乙。試觀東京市[illegible]收買電車之初。政府[illegible]此[illegible]收買電車[illegible]須[illegible]外債[illegible]其言[illegible]而國中所募之公債。已輸入倫敦。行以增財政之信用。而電車股東所得者。僅日本銀行所增刊之紙幣。其結果使國中公債[illegible]仍其舊。不特舊公債票無[illegible]之期。更益以無欵之新公債矣。山本男爵又力言。欲[illegible]日本財政之困難。必從振興商務入手。而於提倡出口貨。減少入口貨爲尤要。此種政策。日本政府行之已久。然日本所產土貨價值。因此高增。至今日而極。幾無人願問。其[illegible]病在入口貨多。日[illegible]無競爭之心。致[illegible]士[illegible]成本重。而貨質不良。且此次日本加入各國銀行團。承借中國外債。益[illegible]使人疑實[illegible]。日本政府祇知承借中國外債爲榮。而不屑減輕小民所負之重稅。令人不能無疑。中國之歡迎日本加入者。[illegible]者因欲牽制各國競爭中國借欵之私意。俾成爲各國均勢之借欵耳。惟日本執政之政策。欲使此項借欵[illegible]在日本[illegible]。而小民之所負[illegible]重。則非所計也。

九十三年（續）

法國囂俄著　東亞病夫譯

丹頓見馬拉已當薛嘉丹所說罄少安。乃仰手與之[illegible]曰。薛嘉丹國民。汝眞解事人也。今有一待決之問題。我三人爭持不決。汝來適當其時。我可代表山嶽黨。羅伯士比代表保安會。馬拉代表府議。汝則代表寺會。四人共決此問題。尚待汝一言。即認爲多數。以息吾曹之紛爭。薛嘉丹曰。問題安在。羅伯士比曰。在文臺。薛嘉丹曰。文臺耶。我事果重大。既令共和有滅亡之日。亡共和者必文臺也。十普魯士不足懼。一文臺已足使我傑魂而破膽。欲法蘭西之生。必先死文臺。

薛嘉丹此數語脫口。實不啻爲羅伯士比之政策奏其凱勝之鐃歌。顧羅伯士比則殊鎮靜。不形得色。從容問曰。汝非當時之牧師乎。薛嘉丹曰然。丹頓曰。牧師何病。牧師之熱心。較常人爲尤烈。今日璀璨之革命時代。其基礎大半由牧師建築之。聶脫牧師也。杜諾牧師也。林丹（國約議會議員兼政時代爲大藏大臣）爲歐佛樂之僧正。鄰保乃方濟各教會之修士。立打派之盟約者（八十九年六月二十日平民代議士立誓約於打球場）僧官軍勒也。要求三民議會之成立者。院長島特倫也。高德院長。則撤路易御座之實。蘆葛蘭古。則倡議王權之永廢。牧師果何負革命哉。馬拉冷笑曰。寧止牧師。狂亂併優黑爾巴歐功尤偉。牧師推倒王位。優伶則攖王於地。革命事業。牧師與優伶不爲功。羅伯士比曰者。曾刎刺刺作鬨指語。且論文台矣。首領滿可懼。曰首領爲誰。曰即保守黨冷達男侯。自號物蘭爛王者也。薛嘉丹愕然曰。冷達男乎。我固識之。我昔嘗游彼鄉中。爲牧師。羅伯士比曰。彼實可殺。彼已入文台境某村。直戮傷人。殺伴隊輸與婦人。曰掩婦人手曰[illegible]國。彼愉[illegible]之婦人中有二幼兒之母在。三幼兒則擄之而去。不知何往。且彼知悲人固一大軍。必丹以[illegible]叫乎。曰彼固知之。（未完）

江蘇官費留學日本諸君鑒
大律師孫潤宇[illegible]
民國暫行新刑律出版

專電

◎借欵議六國團要挾難堪昨日閣議蔡元培主張行用不兌換紙券以救眉急唐總理決意在中國銀行辦理贊成者衆（初六日未刻北京專電）

◎閣員又提議實行強迫公債以抵借欵（初六日未刻北京專電）

◎唐總理昨日（初五）致函資本團聲明自已無暇議判自後由熊總長直接熊意擬另行開議前事不再提及（初六日申刻北京專電）

◎熊總長擬整頓鹽法分塲買賣謂年可增數千萬確足抵押借欵毋庸監督惟資本團昨已開送監督辦法於袁總統（初六日申刻北京專電）

◎改借比欵之舉熊本反對早已力持轉圜然監督之說恐難以易人而取消故唐總理現在位置頗爲危險參議院員已提議彈劾（初六日申刻北京專電）

◎前日袁電陸徵祥謂將另委專員改訂各國條約陸電不然擬歸國後於外交部另設改良各國條約科以便續漸研究補訂（初六日未刻北京專電）

◎唐總理連日與大總統面談要政總統擬中華立憲須取法合衆國制唐總理則謂宜仿法國憲法之爲便云（初六日未刻北京專電）

◎袁大總統刻以西藏蒙古二處大鬧題令外部遴選嫻於外交人員數人前往英俄使館送議該二處條約俾得和平辦理以弭交涉之艱難（初六日未刻北京專電）

◎前日外交團首領照會外部請准各國公使委員赴參議院旁聽剿經外部面詢大總統後謂議院議事關係本國事件未便外人旁聽云

◎喧傳宗社黨挾炸彈擬攻擊南來人員唐總理已發兵隊另外保護並嚴戒各自小心愼勿輕出（初六日未刻北京專電）

◎教育總長蔡元培定議裁除從前學堂監督提調總辦等名目祗設堂長庶務各一員（初六日午刻北京專電）

◎外蒙軍事部長陶什陶率兵由呼倫貝爾直攻江省宋都督電奉告急（初六日午刻奉天專電）

◎趙督將解任赴青島近致長電于大總統謂東三省係滿清舊域應予以特別利益於守此土者（初六日未刻奉天專電）

◎南京各界全體開聯合大會昨日（初五）宣告成立（初六日巳刻南京專電）

◎寧鎭各炮台官兵舉代表謁黃留守乞勿撤換官成錕（初六日戌刻南京專電）

◎此間多數紳商公電北京總統府乞留陳都督復任（初六日未刻廣州專電）

◎江北各團體昨日開會集議反對取消蔣都督之命令擬請改劉之潔爲軍統專理軍事仍留蔣駐淸江俟分省問題國會解決後再定去留（初六日午刻淸江專電）

◎新委重慶鎭撫府胡君文瀾安抵重慶軍學商各界迎接如禮昨已接任視事（初六日未刻重慶專電）

譯電

◎北京專電云內閣總理唐紹儀對於借欵事件不特不允銀行團代表所請任用一外人爲財政顧問官且宣言四國銀行團或六國銀行團苟不以欵項借與中國渠亦能自他處得之

◎北京專電云外交總長陸徵祥現在俄京擬俟十二日可以抵京

◎柏林專電云萬國和平會將於九月間在瑞士國都近尼佽開會

◎柏林專電云道勝銀行將發一千九百十一年份之紅利八厘

◎倫敦專電云巴黎人士因摩洛哥之現狀頗爲憂慮摩洛哥各處皆有擾亂之象法蘭西本恃摩洛哥王以鎭服人心摩洛哥王則堅欲離香市而往勞拔但法蘭西與西班牙爲摩洛哥問題訂約之事則頗有進步

◎華盛頓專電云美國財政部得有消息謂墨西哥啞洛史郭大將率革命軍與政府軍隊大戰於陶理虹革命軍勝革命黨已在愛而拍沙司推舉士梅格大將爲臨時總統

要聞

◉北京近信

▲軍界統一會於三十一號開全體大會浙江代表福建代表均不贊成取消其理由係南省都督大濫擁兵自衛不願遣散軍隊陸軍部已成立然勢力薄弱不能達到各省[illegible]之後有揚軍粵軍山西各代表起而反對[illegible]會南方各都督[illegible]成不解散者十五贊成解散者二十四[illegible]解散

▲陸軍總長[illegible]南北統一軍事[illegible]軍事大會召集各省軍官來京集議討論大局[illegible]

▲參謀部局長以下各[illegible]至今尚未發表[illegible]前清軍諮府及南京參謀部二方人員又兼善法以處置之[illegible]云

▲在京江蘇同鄉[illegible]江蘇協會以補助地方之公益[illegible]四月廿九日借江蘇省館爲會場[illegible]方清張謇桐等四人[illegible]下月十五日再開大會[illegible]共有四百人之多[illegible]天津之江[illegible]

◉留守府政務處會議條件

一外人在內地雜居事 外人在內地開設商店旅館酒館[illegible]原訂條約究未允許[illegible]一律遷入商埠（[illegible]）

一義塚事 [illegible]外人所辦義塚會[illegible]於民國主權有碍[illegible]不合（[illegible]）

一美國教會購地事 [illegible]美國教會[illegible]購地至二三十萬元之多[illegible]辦法（[illegible]）

一遷移商埠事 [illegible]築馬路建市場以廣下關之商埠[illegible]

一勸業會場荒地事 [illegible]荒地達千畝[illegible]任貧民（[illegible]局民政司交涉局會辦）

一整理後湖事 [illegible]以墾地力而安貧民（民政司專辦）

一[illegible]應即取消[illegible]向歸省有[illegible]擅行私受[illegible]（民政司專辦）

一整理皇城事 保存明代古蹟[illegible]之（民政司專辦）

一保存明陵事 [illegible]不失古人園陵之義（民政司專辦）

一省垣衛生事 [illegible]

一擴寬街道 [illegible]（巡警局專辦）

一淸理舊案 [illegible]一律完結（司法主辦）

以上議決[illegible]由政務處長馬良督率實行[illegible]

◉南京士紳聯合議會之組織

南京自光復後[illegible]以致此案有所[illegible]大會討論數事[illegible]組合議會經各團體同意贊成[illegible]南京團體聯合會[illegible]此後有所要求可直接政府[illegible]

一反對羅良鐸爲總監[illegible]界之齊人反對尤激[illegible]以黃留守[illegible]湘人[illegible]齊人之位置全爲湘人所佔[illegible]要求黃留守取銷羅之委任[illegible]

▲接第三版

時評一

◉中國之兩大難關（冷）

中國之第一難關曰財政中國之第二難關曰軍隊財政之難難於少而使之多軍隊之難難於多而使之少軍隊愈多財力愈少財力愈少軍隊愈不能裁[illegible]

何氏醫學叢書之一 感症寶筏 出版

江蘇官費留學日本前淸君墅[illegible]

大律師孫潤宇沈復張家鎭廣告

司法部修正 大總統批准 民國暫行新刑律出版

特約 民事訴訟律◎刑事訴訟律兩書

發行所上海棋盤街中國圖書公司謹啟

滬寧鐵路 滬蘇客車廣告

本路自陽曆五月初九日起所有下午一點二十六分及下午六點五十五分之客車一律注銷停駛此佈

人壽 沈製 珠粉 羊脂 鏡面散 中外馳名

於震泰銀樓

蔣南沙花卉百鳥畫譜 出版

翰林第壽條 反煙會

聲明真牌亞支奶分銷處

回春大藥房 天津 老德記 盛京 楨山天壽堂 哈爾濱 一善堂 吉林 五洲大藥房 四川成都重慶 崇文書局 漢口 紫綺堂福記 廣順中西藥房 廈門 中國大藥房 福州 信斗山 墨莊 杭州 梁日初 安慶 孫雨亭 武昌 義席禮堂 文華齋

以上各店均售亞支奶皆由敝公司批法戒烟諸同胞如欲就近購買認定店號庶不致悞此佈

附告服法一錢烟癮服藥一瓶價目每瓶二元每打十元新藥加重每瓶二元四角每打十四元批發格外克己郵費九五折通用寄費遠近不加

頒揚平反謀產重案

常州江陰沈氏仝子錫元啟

啓者鄙人有經理支亞奶以來各大埠均有分銷店 北京華英

劉君玉清

少年縱慾損傷元氣服韋廉士大醫生紅色補丸而獲全愈

廣東英德沙口埠油酒糧食號主人也曾自述病狀云〇一千九百十年冬余因夜不成寐以致心思煩亂身體失力日間不克辦公頭常疼痛欲裂行路時忽然頭暈目眩幾欲傾仆其所以如是軟弱者實因溺於女色深脊不睡元氣損傷之所致也受此慘苦歷有多日既乏靈丹換骨又無至戚關心體弱病深幾將絕望一日適閱報章載有如余同病之少年爲**韋廉士**大醫生紅色補丸所治愈於是決意購服之甫及一瓶大有轉機夜能安睡頭痛稍減接連再服心甚暢快所有頭痛各疾一應全消迄今絕無復發居然得享康健之幸福矣余深感**韋廉士**大醫生紅色補丸功之奇功甚願作此證書登諸報牘因我國多有如余同病之少年也所要者須購**眞韋廉士**大醫生紅色補丸服之方能有效耳

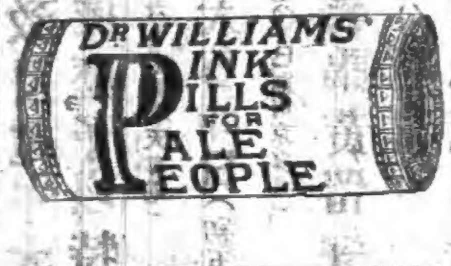

韋廉士大醫生紅色補丸所已治愈各疾即如血薄氣衰山林瘴氣胃不消化風濕骨痛以及婦科諸症是也中國各處藥房商店凡經售西藥者均有出售如難覓處可向上海四川路八十四號韋廉士醫生總藥局函購或向香港分行函購亦可每一瓶大洋一元五角每六瓶大洋八元郵費一律在內

大觀樓旅館通告

女界寶

每瓶一元每打十元

此乃女子世界無上之寶貝
凡體虛經衰經水不調赤帶
白帶難產流產胎前產後
晝夜潮熱手軟腳重浮腫
無力腰骨酸痛奇患服至
一月病即消除常服精神
活潑軀體清健孕婦餌服
安胎保產且生子必強健

黃慎堂

始創 真 瓣香廬驥製半夏

崔氏驥製消痰半夏天下馳名購者注意 本處分設南京花牌樓 杭州陳列所

上海盆湯弄絲業會館五開間門面瓣香廬驥雲氏總發行所啟

舒鐵雲 王仲瞿 往來手札及詩曲稿合冊

此冊爲舒王手札及楷書圖扇夫人曲及琵琶傳奇等眞極有趣味之墨寶也定價大洋四角

完白山民手札

此鄧石如書陳寄鶴事長札數千言印成一冊定價大洋二角

分發行所 總發行所

啟新洋灰有限公司

洋灰 紅磚

本公司所造洋灰歷經英德日各化驗師照英德法先後考驗極度勤力堅結工候足與外洋最高之貨抗衡

考列一等奏獎 給予證書 南洋勸業會

釘磚 禁火力達至一千八百度 添設北分廠 各種

請看變產助公專條券附條廣告

松堂公司廣告

民報長紀念

京漢鐵路局廣告

本路票車……北京至順德府……順德府至郾城……郾城至漢口……連夜開車往來京漢計程兩日可到……開遲到早……並不加價……

一 尋常快車由北京開至彰德府連夜開行兩日可到……

二 尋常票車……尋常快車連夜開行……開至漢口……一律停車……彰德府至郾城縣開行夜車在大站停駐……

德府駐馬店間往來票車……輔夜車所不及……此項票車來往……彰……仍可照常營業……

直達快車……直達臥車……來往北京石家莊保定府間……彰德府駐馬店……直達臥車及尋常快車內代客包運行李……

陽歷五月初一日即壬子年三月十五日實行

計開 直達臥車 [illegible]

治氣急病天下無雙

[illegible]

國初秘本原本紅樓夢出版

共為一套 定價一元八角

分發行所 [illegible]

總發行所 [illegible]

此秘本紅樓夢與流行本絕然不同現用重價租得版權並請著名小說家加以批評先印上半部十冊

仁丹

靈藥仁丹是係日本醫學大博士七綿兩位之秘方而在此工廠製正並監行製作精良以效驗卓絕真為天下無匹之常備藥

諸賢請立刻購服以試其靈驗

仁丹略效 [illegible]

總經理處 上海河南路老巡捕房北首東亞公司書藥局

上海安衛生西法鑲牙所

[illegible]

玻璃廠召盤

在西門外方浜橋

[illegible]

全昌

令造各種改良完全眼鏡

離鼻眼鏡十有餘種研究完全

光學醫生考驗高明

較準度數有光線表

利權外溢今為塞漏卮

嫌就如有不合仍可兌換本金足赤

[illegible]

請看大跎馬

[illegible]

新到各種織襪衫袴機器價目開列於左

[illegible]

'BIVO' 商標

別福 商標

牛汁鐵精酒

BEEF AND IRON WINE

別福牛汁鐵精酒乃按醫藥科學所精製者質料純粹氣味甘芳其所含牛汁鐵精及他種補品均為滋養身體要素故有恢復及滋發之功○其牛汁中之胸與血精及牛肉所有精華無不悉備凡係人身所需者均能直接增補○鐵精為血之製造者且能輔助他種補劑更有效力故為血經之要素其與牛汁等修合更為完善況葡萄美酒亦能提壯精神充補氣血則此酒之價值可想而知矣○凡心力疲乏血衰耗飲食減少肌肉消瘦舉動乏力肢體困倦服之有效又柔脆婦女及懦弱老人常飲之最為有益又患重病後服之元氣即能恢復操勞過度之精神常能奮興又用腦太過夜不成寐臨睡前服之最良婦女病服之每多奇效此酒若能常飲能使身體堅固精神充足雖逢酷暑嚴寒定必異常暢適○此酒

各處暢銷久已名馳中外其瓶裝式樣極為文雅為佳節饋贈禮品 賜顧者請認明別福二字為商標庶不為劣品所欺 中國各埠著名西藥房均有發售

法商羅森泰現銀收買珍珠

注意

近日出價格外放盤惟求物質精美品價相宜即可兌現銀本號房設在法界密采里內廿八號禮拜日禮拜六照常交易用金每扣三厘 經理人謝其潮啓

滬寧鐵路每日開行時刻表

[illegible]

外國輪船出口日期

[illegible]

松盛公司廣告

[illegible]

上海江西路B五十一號中安氏西藥公司啓

請看雙產股份彩票所廣告

[illegible]

余瑞生於[illegible]出示手鎗[illegible]以此對待有妻子者與錫議[illegible]以武力處羅
一調查自治公所所收之米[illegible]米價飛漲全由該所定稅太重[illegible]

◎軍界愼重公債票

自本月二十日[illegible]外人收買公債票[illegible]以公債票抵賣外國[illegible]成現銀者以公債票出售現銀只得五六成[illegible]現在各軍師長及憲兵司令長[illegible]公債票調查會[illegible]出有出售公債票與外人及以公債票抵買外貨者[illegible]其姓名登載報章[illegible]削奪公民權之規則[illegible]

◎南京句容焚毀教堂案賠欵完結

去年七月南京府屬之句容鄉民[illegible]華僑墾牧公司並句容[illegible]波及外人燒燬教堂[illegible]燒燬教堂處所估價報告由馬君向英法美領事交涉已議定賠償[illegible]二千元[illegible]一千二百五十元[illegible]九百五十元[illegible]賠欵資交領事收取完案[illegible]賦稅項下[illegible]

◎南京府擴充官制

南京府官制[illegible]科長一人科員二人[illegible]不休加以公稟不認方潛[illegible]招待處收發處調查處[illegible]每科額外科員二人[illegible]雖有五萬元[illegible]江寧府上元江寧兩縣[illegible]

◎南京巡警與總監去後談

▲未完事　留守府交涉局[illegible]旅館酒館自有日本警察管轄[illegible]南京巡警取締[illegible]留守府[illegible]警章係民國內政外人既在內地營業何能自立警察[illegible]人警局尤不可不取締[illegible]交涉局嚴重爭執[illegible]士六人[illegible]公正紳[illegible]指陳利弊[illegible]自治局[illegible]未擬定何人[illegible]

▲惡作劇　[illegible]每月三百兩[illegible]一百六十元[illegible]此數[illegible]

改爲洋數[illegible]已由江蘇都督批准立案至於車捐工程之浮開各弊[illegible]派定在警局有功之人推升[illegible]京之兵士補充若外省人[illegible]不合選士資格[illegible]長謂吳爲惡作劇

◎粵督槍斃黃世仲詳情

民團局長黃世仲於三月[illegible]正法已見前[illegible]借詞需索受賄逾萬[illegible]陳仲佳[illegible]知不覺于半途投水死[illegible]以擅殺委員之罪[illegible]即日打靶[illegible]統領遠將七人解出民團總局揚言[illegible]再派人與黃講妥報効二萬[illegible]三千員寢息其事[illegible]放黃[illegible]交欵後七人乃得釋[illegible]巳呑沒萬金[illegible]自陳都督押黃後該鄉即行稟訴[illegible]香[illegible]

◎湖北社會尊鏡臺

[illegible]判定黃香及某（此人鬩係軍械局員）三人死刑於昨年初一日[illegible]法務局長已[illegible]黃晚上所寢息之棉則正誤日陳聽香所寢息者云

▲迎神賽會之無意識　[illegible]神廟社壇所供之楊泗將軍天符大帝[illegible]牛鬼蛇神[illegible]

▲業主會之全壞不字票　[illegible]土[illegible]商民[illegible]動工[illegible]

[illegible]量而定兩爲官街[illegible]劃爲屋基[illegible]成爲大路[illegible]全市房屋地基[illegible]再行動工[illegible]修工五日[illegible]官民兩方意見討論完[illegible]四百餘人[illegible]疏通[illegible]修築馬路與否[illegible]不字票[illegible]非皆投不字票不可[illegible]現勢萬難做到[illegible]

▲城隍神遷居水晶宮　[illegible]十殿地獄牛頭馬面無常小鬼[illegible]命死義烈士[illegible]洪波巨浪[illegible]各神像已先下水[illegible]無數小鬼[illegible]

◎軍界爭奪租界小工生計之交涉

▲漢口[illegible]盧壽[illegible]幫在軍界[illegible]山東幫[illegible]通濟公司[illegible]認餉若干[illegible]山東幫又不甘心退讓[illegible]械鬥數次[illegible]率兵隊出助[illegible]延長日久有碍洋商貿易已令美國兵艦停泊租界[illegible]

▲新常兩關監督咨臨時議會文　[illegible]山東盧州兩幫工人[illegible]列入議案和平解決[illegible]搬運貨物至租界棧房[illegible]用刀割去一耳[illegible]通濟局人[illegible]所僱之工一人[illegible]違背約章有害洋商貿易[illegible]美國兵輪開赴租界停泊[illegible]僱工人數貨[illegible]美國兵輪管帶惟有派兵上岸彈壓以保租界治安[illegible]違背約章更得地方治安[illegible]蔡湖行政[illegible]此案和平議決[illegible]

▲民政總局咨覆皖軍第三旅長文　[illegible]報効助餉乞示保護[illegible]關係商務利病[illegible]全埠碼頭分段編列專訂規則[illegible]旅長請煩查照商會公議[illegible]

◎福建政聞一斑

▲閩省政務院院長之蠻橫　閩省政務院院長彭壽松[illegible]濫用非刑[illegible]政務院院長[illegible]各人員并封禁報館[illegible]派兵圍攣民心報館主筆[illegible]破壞共和[illegible]

▲議會成立之萬幸　自光復[illegible]落後以致地方政府非常專橫[illegible]財政又無預算決算可稽[illegible]成蹟卓著[illegible]國民協會支部[illegible]

地方通信

○杭州通信

[illegible]

生髮膠　頭髮

[illegible]光行[illegible]香閉裂

聲明股票遺失作廢

內通州廣生油公司股東會展期

良德生髮膠 頭髮

上海……先行交易擇吉開張

聲明股票遺失作廢

[illegible]

南通州廣生油廠定期開股東會廣告

[illegible]

同啟

[illegible]

○鎮江通信

▲米業事務公所 鎮江……

[illegible]

○嘉興通信

[illegible]

來函

來函一（漢冶萍）

前閱中西報載漢陽鐵廠借比款三千萬鎊云云查此事本公司並無影響報紙所載實係謠傳除函致報館更正外敬請貴報館登入來函一門以符事實專此敬請日祺 漢冶萍總公司

來函二（蘇州）

四月二十九號十二點鐘……[illegible]

來函三（蘇州）

貴報所登兵三名……[illegible]

來函四（盛澤）

盛澤鎮戶痍告……[illegible]

來件

國際貿易協會意見書（黃蓮楷商選）

邇者居東六載調查商務從前報告種種已如昨日死民國新立民權已伸所當者以國自立而立人者當如今日生國爲新造其所以保民族之尊榮而盡其國民之天職者非所以禦外侮耶世界文明日益進步康樂和親人道所保其所恃以爲永遠平和之競爭者非國際貿易也耶我國民宜然諾守道……論強凡所以爲商業上之競爭與商業上之能力未嘗不根於性成久爲世界商業中所……然而本國商品不能……[illegible]

[illegible]

第一條 ……[illegible]

第二條 ……[illegible]

第三條 歐西各國改革幣制出於各國之商業者……[illegible]

第四條 ……[illegible]（未完）

讀黃留守勸募國民捐以減外債電推廣其意敬勸國民輸捐啟

（製造局兵工學校教員上海李有之稿）

嗚呼今日何日非吾民揚眉吐氣民權伸長之一日乎嗚呼今日何日非吾國共和成立各負責任之一日乎嗚呼今日何日又非吾國家經濟困難瀕於危險之一日乎自前清以來國用不足輒借外債以彌補……[illegible]

[illegible]

闡幽錄

楊烈士卓林傳

楊卓林字卓林一名恢又字公僕醴陵人也魁梧有勇力以俠聞鄉里間驚服自幼即有爭譎輒往助所折無不服然事親孝事師盡禮嘗夜借鄉鄰兵書及諸經爭律史輒拍案狂叫曰大丈夫生不封萬戶侯即赴鋒鏑死耳安能鬱鬱與鄉里小兒作生活哉遂投張春發軍爲目兵庚子之役隨春發防衛京津……[illegible]

公電

◉徽州請停辦六屬民團電

神州日報暨各報館轉皖南同鄉會各省徽州會館公鑒……州六屬民團局長……假公濟私無惡不作……[illegible]

時評二

南京之日本營業（笑）

聞南京留守府交涉局據日本領事來文謂日人在南京之旅館酒館自有日本警察管轄不勞南京巡警取締云云噫異矣我國何日定有內地雜居之律何嘗有內地可以設外國警察之例南京本無日警何能管轄以是知此說傳聞之誤而非事實之信也

啟新洋灰有限公司分派第五屆紅利並換發股票廣告

分發行所

總發行所

兜安氏馳名藥膏

分發行所

總發行所

◀(法)合羣舞臺記(商)▶

(三月廿一禮拜二夜准演好戲)

特別大減價頭等正廳二角

恩曉峰

二十一夜 鐵(全)鎗(本)手

筱寶珊

二十一夜 連營寨

王寶寶

二十一夜 海潮珠

筱蕙芳

二十一夜 李陵碑

榮桂

二十一夜 忠孝圖

登錄商標

懷中良劑 清快丸

華陀仿藥救急清快丸中華各埠到處歡迎就中夏季銷場最爲暢旺是以人只知爲夏季之要劑而不知其爲統治四季百病効驗無比之聖藥又如痰飲氣鬱頭痛眩暈昏倒溜飲胃痛惡心嘔吐宿醉水傷下痢腹痛注船暈車溫熱諸病均可立奏奇効

總經售處 日信大藥房 上海英界福州路

(謀得利有限總公司) 在英大馬路[illegible]三號大洋房內

陸續新到大小洋琴風琴價廉物美各式軍樂號鼓頭等樂器比別家之貨大不相同經理英美加聯大小唱戲機器各省超等唱戲機片花樣繁多不及細載如蒙賜顧可取閱目錄挑選可也此佈

謀得利發行所啓

改裝必需

茲值文明維新之始人人喚起尚武精神制度自強必需剪髮改裝方足以壯觀瞻乃提英雄之氣然是利權外溢熱心者有鑒于此亦爲塞漏卮格外精選各種金銀剪髮改裝品類鐘嵌體石珠實雲翠領針插針領扣針鎖彩袖鈕扣彈簪鈕領帶夾別針搭烟成價章獎牌木梳紀念品等類無色不有均合男女裝飾日日研研改良各種離奔眼鏡與前所出雕鼻眼鏡總綠不同別出心裁想出種種妙法格外價鑲人人愛之如有自來珠翠均可定用出貨迅速不論洋鑲金銀首飾均換本金足赤煉就如有不合仍可兌同非徒傘利實欲挽回利權想熱心同胞樂用中國自製之貨外間近有洋貨光作中國自造望惠顧同胞留意考察證懲幸垂顧焉

上海惠福路二馬路 漢口分行森州馬路 全昌啓 電話一七零四

匯票盜刧

陽歷四月三十號由滬赴申之班輪其中途被人內有某昌記支票[illegible]

(商辦新舞臺)

三月廿一夜准演日戲每逢禮拜三禮拜六禮拜日開演

毛仲玫 趙文蓮 林樹森 劉培山 王益芳 夏月華 夏月恒 夏月潤 潘月樵 劉一舟 光藝華 毛韻珂 夏月珊

(著名新戲) 宋江吃屎 (徐良) 家拼 演新戲 白眉毛 特請 看新劇 大

全本 烏龍院 (巧救艾虎) 除恨天

◀法商合記羣舞臺▶

特別大減價正廳二角

(念一夜法大馬路卜鄰里口每逢禮拜三禮拜六一角禮拜日二角)

玉玲瓏 法門寺 忠孝圖 李陵碑 全武行連營寨 海潮珠 曉峰 鐵 恩 全本 鎗 手

實善街丹桂茶園夜戲正廳二角

(念一夜特請全班合演拿手好戲)

八盜鈴 戒魂 翁梅倩 拜壽 算糧 蒸骨驗

(丹桂第一臺新增三等正廳二角)

(三月念一夜特煩優等藝員拼演雙齣好戲)

全武行 大城 八大鎚 杜十娘

◀新新舞臺▶

三月廿一夜演准

全本 (羊三王)

德律風三千七百零二號

(大舞臺廿一夜戲全部藝員登臺)

念一夜頭等正廳五角二等正廳三角三層樓二角特別包廂七角

取印帥 前大 後名 本府 十八扯 斗 善牛 遊 宮

(羣仙茶園)

廿一日戲大減價正廳一角

崔子 弑君

念一夜戲大減價正廳二角

黑籍 冤魂

感謝良醫

泗源號紗網批發

上海經理

順亨洋行廣告

啓者瑞威國著名電機廠製造各種電話機交換機以及電話所用各件製作精良價目克己歐美各處久已馳名今京津粵漢話機者向該廠訂購稱許上海保歸本行一家經理倘蒙賜顧請至上海三馬路[illegible]本行接洽無不格外歡迎

江南高等學堂同學會

明華公司贈彩紀念

精益眼鏡公司

遠 近

中國第一家之光學驗光力克鏡片[illegible]

商辦湖北水泥廠股份有限公司

寶塔牌

水門汀

敝公司寶塔牌水門汀現經意大利都郵萬國賽會獎總一等第一英國國家化總拉力一千易三十榜實爲中西第一等貨色爲驗單證書有濃價廉物美價蒙賜顧無不格外克已此佈

上海總批發所四川路三十六號電話三四三一

滬甯火車行車時刻表

由上海至南京

上海	南翔	崑山	蘇州	無錫	常州	鎮江	南京
[illegible]	[illegible]	[illegible]	[illegible]	[illegible]	[illegible]	[illegible]	[illegible]

由南京至上海

南京	鎮江	常州	無錫	蘇州	崑山	南翔	上海
[illegible]	[illegible]	[illegible]	[illegible]	[illegible]	[illegible]	[illegible]	[illegible]

滬杭火車開行時刻表

定於本月十二日實行

由上海南至閘口

[illegible]	[illegible]	[illegible]	[illegible]	[illegible]	[illegible]	[illegible]	[illegible]

由閘口至上海

[illegible]	[illegible]	[illegible]	[illegible]	[illegible]	[illegible]	[illegible]	[illegible]

背痛苦楚不堪言狀

腎之工作有常度日夜二十四小時不稍休息偶或感冒風寒或操勞過度或跌仆受損或伸屈閃傷皆足以疲腎而阻其工作之常序於是背脊刺痛心悸頭痛精力疲倦面容憔悴此皆腎病之確證若不慎於醫治長此背痛則他病叢生藥難見效延成危險之症良可悲也兜安氏秘製保腎丸療治背痛有無上之靈驗世上抱斯疾者局請一試方知言之不謬也

治愈背痛腰痠腎關不固等症

余向在京都模範學堂肄業有年因用心過度腦力消磨驟覺背痛腰痠又兼腎關不固歲月牽延成痿症醫藥罔效自問難痊有友告余曰此腎虧症也非服兜安氏保腎丸不可此丸有補[illegible]之功固本培元之妙余思西醫之用藥徒負虛名終無實濟承敵友指引之熱忱難以見拒購半打姑且試服抑未見效諒無損害於是按法服之不數日頓覺轉機功效漸見方知友言之不謬遂逐日常服至六瓶告罄而精神全愈精神倍昔食量勝常且增余之記憶性竟致過目不忘翻非大醫生保腎丸之功烏克臻此余感謝罔極心抱不安爰修蕪函聊以誌感謝此上

兜安氏大醫生　道鑒

京師模範學堂金月舫頓謝

各埠藥房均有出售每瓶洋一元五角每打洋十二元正

上海江西路B字五十一號兜安氏西藥公司

兜安氏秘製保腎丸

崔氏聽香廬雲氏發行所○本號分設南京花牌樓○杭州陳列所○附設奇藥包治陽痿神妙莫測

參茸虎筋

海狗腎廣嗣金丹

[illegible]

上海五馬路綠葉會館北首（石路口五福弄）崔氏聽香廬發行所啟

自來血功用列右

小兒乳水不足先天已虧常苦多病或至四五歲時尚未能行走此即氣血不足之明證[illegible]

[illegible]

價目

大瓶二元　每打二十元

小瓶一元二角　每打十二元

發行所

上海四馬路

五洲大藥房

中國通商銀行謹白

本銀行招集股資本五百萬兩現已收足二百五十萬兩總行開設上海黃浦灘各埠分行[illegible]

介紹日本中野名醫

中野內外科醫院在虹口新靶山路第十九號電話一九一五

敬啟　史良才　溫欽甫　陳時興　吳懷疚　沈縵雲　周鴻孫　馬玉亭

宜服療肺藥

肺爲氣血總機關故凡氣症血症與肺部多有關係且主皮毛凡發疹痘諸症鼻涕咳嗽噴嚏發現於先餘如弱痨、癆疾、核先、後天、不足、先不、由氣、血虧散[illegible]耐來故各症與肺部均有絕大關係欲預防者非服此藥不爲功也

上海中法大藥房

總發行所

定價　◎大瓶二元　◎每打二十元　◎小瓶一元二角半　◎每打十二元

本埠新聞

◉都督府交通科全體職員上陳都督呈

紀事

▲願捐半月薪 ▲爲國民捐倡

竊以立國之道首重財政財足則百廢具舉財不足則人心瓦解故處於二十世紀競爭之時代強弱存亡胥於是卜之焉今我民國肇立甫經共和甫成破壞而建設不有財者其能國乎然而國事蜩螗庫款如洗徵斂則入之不足以抵出而目前行政費之急需實有刻不容緩者故黃留守主借洋債於前黃留守勸募民捐於後夫以中國今日之現象與其借洋債以亡國孰若毀家而紓難此固夫人而知之矣然天下興亡匹夫有責凡吾小民且思解囊與衣以盡天職況吾人致身任事原爲國利民福 謹與本科全體同事同捐半月薪水合計共洋一百零七元 已知照軍需科支付中華銀行存儲[illegible]聊表微忱[illegible]血滴長江之初志乎夫破壞者原所以圖建設也 世之熱心國事有力捐助者固不僅限於斯爲此敬懇察核施行謹呈

◉誣竊私刑案第一次庭訊

育嬰堂董吳渭川之孫吳燊泰即吳國卿 犯案詳情已誌前報[illegible]此次將女傭顏李氏因失花盆誣良爲竊等情一案迭記本報茲悉吳國卿自被獲案之後即有伊弟到廳希圖朦保 當經張檢察長面斥而去現下此案業經檢察廳調查確實起訴到審判廳昨午後審判庭庭長鄭寶菁推事任桐[illegible]被告律師原告顏李氏顏仁順 均在醫院醫傷故未到庭先訊荐頭沈周氏供顏李氏係婦人荐在吳國卿家爲女傭日前吳家花園即九畝地吳國卿忽失去花盆四只疑係顏李氏偷竊吳國卿即將顏李氏送至曾家浜裁判分所訊無證據判交吳國卿帶回候調查實在再行核辦吳國卿以裁判分所不辦惟有自辦喝令種花園之徐小毛等動手將顏李氏拖至梅花亭中用麻繩吊於樑上用鐵線鎖於脚上用木頭一大塊壓於李氏背上吳國卿自己手執竹片將李氏痛擊 婦人因李氏係婦人所荐如有不測恐遭拖累故得悉後即奔赴吳家花園向吳國卿請求可否將李氏從輕發落[illegible]免施私刑失去花盆[illegible]不能反爲喝令徐小毛等欲將婦人拖住幸見機得脫復由婦人托人通知伊夫顏仁順前往亦被吊打 後經學生放出投報檢察廳控告[illegible]徐小毛等同供吊打顏李氏行兇情形[illegible]花園失去花盆之後主人命將女傭顏李氏用繩吊打鎖閉梅花亭中有三天之久[illegible]係奉主人吳國卿逼迫我等現已知悔[illegible]自行辦理並無不合[illegible]

[illegible]謂拘辦吳國卿除去地方之害人心爲之大快 而吳姓族中[illegible]父一案現因中華民國成立之初不能仍沿前清官長之惡舊染一切舊案不能牽入此案以此案爲准張檢察長命推事將吳國卿罪案証明一誣良爲竊二擅逮拘禁三私刑吊打(罪純傷)四私藏軍火鄭庭長乃命吳國卿親供吳國卿供洋鎗鉛珠一切違法之品均被起案[illegible]夫婦私刑吊打出於一時之糊塗鄭庭長曰一時糊塗[illegible]顏李氏鎖閉三日之久不能爲一時糊塗[illegible]察廳查明吳國卿始供認不諱被告律師任桐云此案發生在失去花盆須查明花盆是否顏李氏所竊抑別人偷竊然後可定此案以彰公道 等語堂上判將吳國卿仍還禁監獄沈李王三犯還押 看守所沈周氏退去如本傳訊須到庭質訊候顏仁順夫婦傷痊再開第二次庭訊云

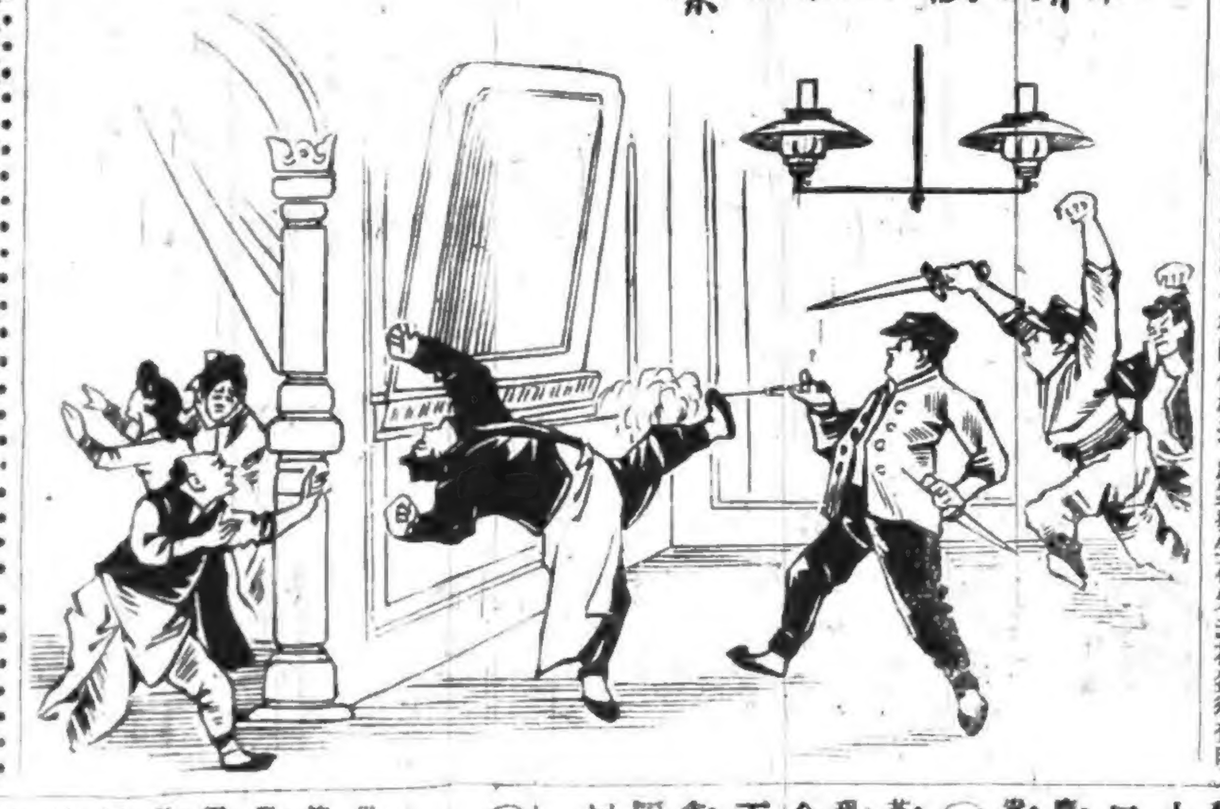

租界之殺人放火案

◉再誌閘北剪辮風潮

閘北剪辮風潮 已詳本報昨由捕房將二區巡警張日升解送公廨覆訊先由捕房代表律師及受傷警所延之代表德雷司律師向被告見証怡泰昌洋貨店經理劉怡卿永大亨洋貨店主方慶山及住居[illegible]洋貨捐客徐生堂[illegible]押店主倪秀山 等[illegible]剪辮地址[illegible]

[illegible]站崗之巡警忽被落差華捕擁至租界阿拉白斯脫路西藏路轉角警團門首兜毆[illegible]九百四十一號華捕向怡泰昌借來[illegible]應請發還原主[illegible]住居華界未剪辮之華捕反對華界剪辮而起已有兩華捕被警局拘押訊供有案[illegible]既訊之後祇登原告一面之詞而被告一方面所辯各節均不記載其實案關工部局與巡警交涉兩造口供均關要緊[illegible]小位子與各華捕供詞各異顯有不實[illegible]告各見証口供均屬符合[illegible]

◉仇殺與盜刦之疑問

[illegible]前清廣西提督丁槐家殺人放火案[illegible]家丁曹錦山等在尸場供稱所失衣箱金葉各物是否被匪刦去不能指証[illegible]丁煜年等是否被盜擊斃抑係仇人暗殺案情重大[illegible]圍已在火場內將所失各項金飾逐一檢出其非盜匪刦物可知業已據情稟復卜君核奪矣

◉世界宗教社之通告

世界宗教會昨發通告云敬啟者同人等發起世界宗教會[illegible]五月十二日[illegible]

◉監獄中之感化主義

上海縣監獄自光復後[illegible]

◉上海總商會選舉議董大會

上海總商會第七次選舉議董於五月五日下午三句鐘[illegible]

◉少年中國黨徽章問題

少年中國黨本部事務所現假設在上海英租界四馬路[illegible]

◉運動誌盛

上海兩等女校昨日舉行運動大會[illegible]千五百人[illegible]

◉滬南商會會商貨物稅

[illegible]

江蘇省立第一中學校 招生廣告 (一)資格 (二)學額 (三)課程 (四)學期 (五)收費 (六)報名 (七)開學 (八)附告

常熟旅滬同鄉均鑒[illegible]

吳墨井畫王石谷小影留耕圖卷

分發行所 總發行所

（前期招生廣告）（一）資格 ……（二）學額 ……（三）課程 ……（四）學期 ……（五）收費 學膳費每學期分三期 ……（六）報名 自陽曆五月一日起至十日止在南京中正街八府塘本校號房內隨到隨考 ……（七）開學 陽曆五月十日 （八）附告 中學學生有願入本校者…… [illegible]

常熟旅滬同鄉均鑒 鄙人等因組織同鄉會於四月十四號開談話會時議定報名處八所並於十日內齊往報名 ……住址等述向下開各處報明俾得早日開會成立是所至禱 ○再本會簡章刻已草定如蒙閱覽亦向各報名處索取可也 報名處列下 ○城內××醫院 ……南市常熟米業公所 ……○東新橋秋實行 ……○中國圖書公司 ……○法租界 ……○南京路 ……王仲學君 ○以上八處均備有印刷入會書 逕往填寫可也 發起人宗嘉謨 李栢 ……同啟

吳墨井畫王石谷小影留耕畬卷
此卷爲耕烟同孫瑞峯茂才世藏卷有耕烟父子跋 ……原卷由中山樹侯先生所藏并用意之筆且題詩于後……精印成特別大冊定價一元
分發行所 南京府東街有正書局 天津東門外 北京琉璃廠有正書局
總發行所 上海望平街有正書局 北京琉璃廠西門有正書局

◉華僑聯合會會議紀事

華僑聯合會於本月五號開會集議，並歡迎南洋巴城代表爲君心祭、廈門代表周君[illegible]，即在開議會，議決各條如左：

（一）巴城及廈門代表到滬，當留駐會辦事。

（二）公舉陳君楚楠、莊君喻國、徐君瑞霖、鄭君[illegible]代表前赴武昌晉謁黎副總統，商辦漢口建築事。

（三）四案未了，而劉甲河、橫濱與婆羅洲入籍板之案又起，派莊君喻國前往北京請政府嚴開交涉。

（四）會內往來文牘日多，蕭君瑋由一人擔任，心力交瘁，前請杜君海生襄理，近因別有擔任辭職，推舉朱君賚生爲君顧襄理。

（五）華僑參政權，屢向參議院要求，未議決，近接國務院覆電，云已向參議院要求，自應稍候，若不議決，再分電海外各埠。

（六）巴城代表爲君心祭宣布來意，謂華僑受外人種種虐待，皆因前清不恤僑民疾苦所致，今幸民國成立，華僑欲集鉅款，創辦實業，但求政府勿再蹈前清覆轍，以失其內向之心，海外同胞前聞總會成立，各埠函電紛馳，喜慰其狀，深爲感激諸君子之熱誠宏議，並願擔任總會經費，業已分任籌集，現各埠擬組織華僑公會，均遵照總會所訂分會辦法章程，及已經報告之各分會，印信早日頒發，以資遵守，衆贊成。

（七）廈門代表周君[illegible]宣布來意，謂廈門商輸國稅，華僑入口，每人一元之捐，實爲各埠所無，廈門分會擬請上海及海外各埠華商，均將該項入口稅保護[illegible]，政府之[illegible]政，豈可行於民國，當人人向政府力爭，使華僑化外不加保護，而欲藉[illegible]民之名，陰行其斂僑之實，不獨[illegible]民國政府外來僑民之[illegible]，會衆咸[illegible]，決議[illegible]總會電北京[illegible]成。

◉民政長之批示

▲余八保八九圖僱捐董[illegible]前等稟批　該圖捐保本屬歷輪四圖輪年，因選舉不能合格，批准取銷，另議選理，應仍在四圖中選舉，倘實在一無合格之人，方可推及別圖，一面即將該圖六圖另行支配，厘訂進捐入捐，按立新議，呈案遵守，此爲一定不易之理，正當辦法，乃該圖董計不出此，僅憑王禹甸姓昔日私立朋充之合同，由爾等別捐隣時議令王沛霖補捐承充，破壞圖規，致啟爭執，對於參觀爾等如列四捐亦能緘默不發一言耶，案准法華鄉鄉董文復，業已批答，仍着四捐中業田較多之曹瑞山承接，一面妥議該圖捐業續值，預先立案，不得再有爭執，爾等聽候鄉董集議，勿再來案，多瀆妨害農功，致傷戚務，此批。

▲捐戶曹瑞山稟批　昨准法華鄉鄉董文復，業已批答，爾即聽候鄉董佈知遵辦，至捐保議定隔年輪充，本無爭執之有，立法極其完善，自有朋充，鑽枝把持，各項情弊發現，於是此攻彼訐，無非爭執私益，至甘輸費，以斯成本民政長個捐其賤，擇技充給，詮等費，永遠革除，倘故違與受同科，事實必須理法持平，未可含混，審讀並着知照，粘單發此批。

◉工業建設會之進行

昨承上海工業建設會開歡迎工商部陳總長大會，首由主席[illegible]君報告會旨，次讀歡迎詞，又次爲工商部長答詞，及演說均甚熱烈（詞長不及備錄），繼茶點休息，陳總長慨捐巨款，暨來賓王君[illegible]、[illegible]君良玉、任君[illegible]等均極贊成，該會內容完美，極爲[illegible]，以稍進行，該會[illegible]款，[illegible]記念品及捐款[illegible]，又[illegible]成所辦，[illegible]記念品各式裝璜均極精緻，[illegible]全體攝影散會。

◉國民黨選舉幹事

國民黨同志會於前日星期午後二時借江蘇教育總會開會，[illegible]本黨員[illegible]

一黨民社民國公會國民協進會國民共進會六團體合併爲共和黨，並宣布共和黨規約草案第七條，設幹事六十人，內本黨應舉八人，當即投票選舉，當選者沈[illegible]、朱[illegible]、白[illegible]子、[illegible]、禹[illegible]、袁[illegible]、沈步[illegible]、賈季英。

◉科學研究會預誌

上海教育會定於陽曆五月初八日晚七時，開第二次科學研究會，請王立才先生演講衛生，大要先生曾留學日本金澤醫學校，於衛生極有心得，敬請各公學各學會各商會各學堂職員及各校職員學生並教育會會員屆時蒞會（會所在舊西門內六十七號）定觀堂聆名論，以資研究。

◉清江婦人之可憐

清江婦人奚董氏，近因夫故無靠，由蘇來滬，忽遇流氓四人，將伊拐至南灣路附近弄內，因欸不遂，竟欲劫衣行兇，幸有巡街捕到來，該流氓等始各逃竄，董氏即由捕送廨，昨由官媒帶堂，訊據供年二十歲，父名董學來，現在山陽原籍等語，王讞員得供，商之英康副領事，判氏留候函致淮安山陽司法署移傳其父來廨具領。

瑣聞

●南市

○盜匪就擒　盜匪朱松福去秋犯案，匿居陸家浜三角街拼婦某氏處，曾經閘北巡警局訪提未獲，嗣又連夜搶劫某常一帶地方巨案未破，昨日朱又與船一艘泊居三泰碼頭，被南區偵探查悉，迹其蹤跡，除友才一併解送警法處成訊，因供認前情，事後所留候移請警務公所覆審。

○欠債還錢　錫[illegible]店主婦嚴郭氏控大南門外洞業李金生欠去代購羅絲洋一百五十八元，除收前欠一百二十九元五角，尚未清理來滬一案，陳推判訊供之下，判李交保，免繳洋二十五元，角並限端午中秋兩次各還洋五十元了案。

○口角打架　[illegible]

外再押一天。

○牧茶捐補助小學　上海民政長李批水[illegible]同業各[illegible]商人[illegible]山等稟　上悉查城外水業抽收茶捐補助小學，上月間據該公所董事[illegible]廷等粘章稟請給示，業已批准照辦，據稟前情，北市政廳既在派員調查，候即據稟飭該廳併案核查辦理可也，此批。

○拐孩兩則　迷路小孩徐炳榮日前在杭州火車站被人拐騙來滬，同住南市某客棧，而徐即乘該拐匪領同他孩出外時奔逃，經前路巡士見而詢明來歷，帶至南區警察理事處，訊得年十二歲，原籍杭州江山鄉，間兄名炳章，現在當兵，遂將騙拐情形訴明，事飭留候屬人認領；又崇明小孩盛隆順又被匪徒引生意，冒名勾誘到此，在萬裕碼頭徘徊，由巡士帶至南區，供年十六歲，崇明山河鎮貢板橋人，叔名金郎，兩兄名文俊、文達等語，事飭留候家屬認領。

●英租界

○關炯之看跑馬　每屆春秋兩季賽馬之期，駐滬外交團派遣滬道到會觀賽，而公廨歷任讞員向不預斯盛會，茲屆春賽之期，駐滬領袖比總領事昨特柬邀正會審官關炯之蒞會觀賽，以敦睦誼，從此中外交歡，不分畛域矣。

○四明銀行失火　江西路寧波路轉角八九兩號門牌四明銀行二層樓上，忽於前晚十一時火起，幸救火會西人各駕皮帶車前往澆熄，計共燬屋四五幢云。

○拐賣婦女　浦東人王慶云因在北西藏路將饒英華之妻丁氏拐至崇明陳家鎮四寮地方，議定價洋一百八十元，圖售與毛姓爲室，因氏不愿，逃回控由捕房於昨將王獲解公堂請究，經中西官訊得事出內地，判候函送崇明司法署歸案訊辦。

○搶金耳環　流氓李文炳因在吳淞路攫取婦人侯胡氏金耳環，圖逃，由捕追獲，解堂訊究，原告侯胡氏訴前情，李認不諱，官判李押西牢八個月以儆。

○背夫圖逃　寓居[illegible]之安徽女子韓[illegible]，前日因與伊夫武阿良圖逃，被女母韓吳氏、女兒春桂在靜安寺路追獲，原武與女拘扣，行由捕查見，角入捕房，解經公堂訊實，官判女罰洋五元，無洋改押女所五天，武罰洋三元，無洋改押三天以儆。

○玩弄手槍　[illegible]人王有開在虹口玩弄已裝藥彈之手槍，被捕查見，拘解公堂請究，經中西官訊供屬實，以此[illegible]之物，不應任意玩弄，判[illegible]

判手續完公王所押。

○姦宿十五歲女子　蔣[illegible]氏控王永林、王阿增、王阿玉串拐伊家十五歲女兒阿毛至客棧內姦宿等情，昨由捕房將三王一併獲解公堂請究，事判分別押候覆訊。

○再誌吞烟斃命　昨報紀烟妓三寶吞烟斃命一則，茲悉該妓即如皋人鄭旭東之妻鄭責氏，因夫失業，將伊押入雲南路[illegible]里[illegible]鴇倪張氏花烟間內賣娼，因氏不愿，出此短見，昨經公廨王襄讞與英康副領事蒞所驗明，委係服毒身死，飭即棺殮，惟鄭將妻押娼究有不合，著帶回捕房押候訊究。

○男孩迷路　男孩徐[illegible]富因在閔行路迷路，由捕查見，送廨請訊，據供年十三歲，父母均在安徽，惟胞兄徐生財在鎮江火車站謀生等語，官判留廨候移傳其兄來廨給領。

○竊花緞　大綸綢莊控山東人邱德海、俞守仁以購物爲由，乘間竊去值洋五十元之花緞等情，昨由捕房獲解公堂訊實，事判邱押三個月，俞押二個月，分別示儆。

○深夜在租界游行　謝裕卿、陳阿慧、陳杏仁等因深夜在租界游行，由捕查見，向詰支吾，因即拘解公堂請究，中西官以謝等情實可疑，亟應徹究，判併押候查明實在再核。

○不辨路徑　女子菊香因不辨路徑，由捕查見，送留公廨，昨由官媒帶堂請訊，據供年十九歲，四川人，在垃圾橋尤公館爲婢，因出外購物，迷失歸路等語，事判留候派探送交其主領回。

●法租界

○法捕房之善政　法捕房麥總巡以拘案之流氓竊賊等犯無業者居多，皆押期滿開釋出外，一技無能，仍爲匪類，再蹈再辦，雖法律使然，惟念若輩幼年失於教育，無藝營生，不無可憫，故此立一善後之法，查押犯中如有未曾習過營業者，著派向習手藝之犯教導各項手藝，釋出後俾可謀生，以免復流爲匪黨，善政也。

○押地不贖　法商[illegible]控顧有華人周兆[illegible]將地及平房抵押銀三千三百八十八兩，已屆多載不贖，利息亦延欠二千餘兩，一併請追，事判利息減爲一分，起息共銀一千一百兩，交保限一月[illegible]

上年有烟[illegible]店主張秀峯托向鄭姓借銀五百兩，現持存摺向取利息，被張情任不還，圖賴借銀，求追等情，張供與黃假大士賣買空盤虧蝕，事在光復之前，不能作數，並無借銀抵摺之事，奉判責核在案，現捕房稟稱，張初到捕房時供摺在朋友處，由探帶出往吊，忽稱並無存摺，請察判人銀兩保，限交摺子到案候閱核辦。

●美租界

○健債案須赴公堂控告　[illegible]控[illegible]至捕房控欠貨洋十元有餘，捕頭因係錢債案，着赴公堂稟控請究。

○倒垃圾違章　北四川路莊[illegible]卿播中與因倒垃圾違章，被衛生局查見，報告捕房，請公廨傳罰。

○領事署失火　黃浦路十號某國領事侍者房內，昨晨不戒於火，幸即撲滅，僅燬床帳器物而已。

○水手乘醉毆人　前晚有一某國水手在百老匯路西酒店內乘醉毆人，由一百十三號西捕到來，亦遭毆打，後經印華捕幫同拘獲，解押捕房候辦。

○廚司索討工資　唐山路一百六十號比國人家廚司田振秀昨向主婦索討工資無着，扭控捕房，捕頭諭飭比領事署控追。

●北市

○積欠房租　黃發記收租人陸生明控租戶施黃源積欠房租洋十八元，屢索無着請追，昨經孫裁判長傳訊，判施交保，限月底清還。

○打媳起釁　住居閘北之徐宗學前日因毆打其媳，鄰居劉王氏上前解勸，徐疑該氏勾引其媳作不端事，致起衝突，徐戚沈禮成從中與鬼將王氏毆傷頭顱，由一區拘解裁判所，經孫所長質訊一過，判令爲該氏醫傷外，並罰洋十元以儆。

○細故口角　烏鎮林王炳林控史阿根、史友江二人與炳林之弟王寶元細故口角，將寶元毆傷請究，昨經孫所長提訊，二史毆屬不認，事判史友江開釋，史阿根還押候辦。

來函

來函　一

[illegible]啟者，讀本月四號貴報本埠欄，評有云，兩商各鄉[illegible]防患[illegible]上海軍隊[illegible]何不將此項軍隊[illegible] [illegible]部自成立以來，所有水陸各營弁兵[illegible]一律均歸節制，分駐[illegible]多數弁兵，而周到其如心與力[illegible]，職司防務，保衛治安，原屬天職，茲因盜匪充斥，警報時聞，早已令飭該管[illegible]兵輪管帶[illegible]仲警群安輪船管帶吳錦標及分駐各處之軍隊擇要巡查，嚴加防範矣，嗣後如有卓見，務希隨時賜教，以匡不逮，則感激者不特謨一人已也。滬防全軍統領李顯謨啟

來函　二

敬啟者，鄙人日前偶因行路傾跌，腿部受損，傷特往麥家圈仁濟醫院求治，因見該院發掛號籌之院役異常野蠻，其對於病人稍不遂意，即厲聲辱罵，如（猪頭三）（□你娘的□）諸穢語，尤不絕於口，有一病人勢甚重，不能久坐，將半身横臥凳上，該役即將長凳盡力推搖，病人竟至墜跌，又一患[illegible]腳者一跛一拐，意欲趕早進內，即被該院役擒臂而前，揪住衣襟，在背上重打一拳，復雙手狂推，致其人收腳不住，直衝數武外，跌在他病客身上，諸如此類不一而足，種種如狼似虎之狀，[illegible]役之虐待病人，曾與其兒[illegible]，醫院而出，竊思醫院之設，本屬慈善，該役如此欺凌病人，殊失利濟同胞之本旨，鄙人因目睹情形，不安緘默，貴報登入來函一門，希望該理院務者有以懲誡之，則就醫者之受惠當更深矣。楊[illegible]啟

來函　三

頃見徐建侯名片一紙，上刻漢口軍政分府軍需正長字樣，大悲前在漢口所用軍需科人員並無徐建侯其人，恐未周知，特此申明。詹大悲啟

來函　四

昨閱貴報來函欄載衛生醫會擔任各醫士，內列有鄙人在內，按前日雖由該會發起人金君面邀鄙人擔任診務，當已婉言謝絕，今見該來函仍有賤名，除另以函請該會取消外，合乞賜登報端爲幸。費訪壺頓首

筆記

秋星閣筆記

端午橋小有才，充作名士，而好肆口嘲弄人。猶憶有上海某中書者，發起一拒賭會，網羅名人不鮮，而尤企有大力者爲之作登高呼。時端正開府兩江，某中書即趨謁，飾辭痛陳賭害。端太息曰：誠如君言，此花骨頭亦害我不少。向者余亦嗜此，一行作吏，茲事廢矣。惟近日盛行麻雀牌，聞士大夫無不嗜之如性命，君亦能之乎？某君曰：中書向於各種賭經均未入其藩籬。端曰：我猶夢夢憶之，麻雀牌中他牌均四，惟白板則五。某君急辯曰：大帥誤矣，白板亦四也。端熟視某中書半晌，笑曰：噫，足下亦個中人也，能正我之誤，大佳。又遍視在座諸僚曰：君輩皆亦深知白板之數非五也。語已，大笑，端茶送客矣。

時評三

今之持借債之說者曰：借債國亡，不借債國亦亡，與其不借債而亡，不如借債而國或可不亡。然不借債固足以亡國，不借債而國民人人以救國爲目的，踴躍輸將，節欲立集，則國必不亡；借債則國未必不亡。然借債而所借者爲國債、爲公債，而非外債，則國必不亡。同胞同胞，幸各猛省。（笑）

滑稽餘談

◉馬醫科巷之兩大奇聞 (兆賢)

▲有一邵某寫一書於父稱父爲先生其父見之大怒待子歸後即問曰我與你是父子何以你稱我爲先生何無理之若是耶其子曰中國四萬萬人皆稱爲同胞我與你亦是同胞是稱你先生之一不錯也現在人人平等無分尊卑是稱你先生之二不錯也大人老爺之稱皆已除去改稱先生或君我若稱你父親大人此大人二字豈不犯諱是稱你先生之三不錯也先生者亦尊重之稱也其解是較人先出世也故爲之先生是稱你先生之四不錯也現在人人有自由之權莫云稱你先生如稱你我生亦何妨之有父聞之更怒大鬨一場而罷

▲蘇州之私門頭較他處更多私門頭者實是人民之害物也不但引誘人家子弟竟有煽惑人家小姐者昨有一女子名蘇寶珍者被私門頭之蟹殼黃者(綽號也)煽惑欲逐奔爲其母所偵即步步留意一日清晨寶珍竟取一大包手巢房并一藏纔被其姊窺見即取去其包往告知其母檢實竟包不得即異常驚慌坐立不安母即乘此問曰女兒今日何如此不安寶珍曰我失去一物母曰失者何物寶珍不言母乃徐徐言曰是否失去一個包子寶珍聞言知事已漏乃面紅耳赤無言以對聞其母欲與私門頭去拚一老命云

◉新世界 (揚州小杜)

禽獸二類亦爲動物之一種近聞人類發達大有一日千里之勢兼聞政治改革煥然一新遂有見賢思齊之意於是招集團體共謀進步并經衆決議先以組織政府爲中央機關入手茲將舉定國務總統及正副總統列表於後

大總統 猴 副總統 猩猩 內閣總理 狐 外交長 鸚鵡 海軍長 龍(暫充) 陸軍長 虎 財政長 金錢豹 內務長 鳳凰 司法長 獬豸 教育長 羊 交通長 雁 工商長 蜜蜂 農林長 牛

◉辮子致剪刀會電 (舍予)

剪刀會諸剪刀公鑒頃閱滑稽餘談知悉公等通電各省宣布我輩罪狀於是知貴會創立專與我輩爲難并又發捕章十條貴會所以欲絕滅辮種思想甚爲週到然勢力範圍僅能及於城鄉各處究未能施之租界以內也斬草固可若云除根則未見也我輩早已料及是以聯袂而來以爲保衛辮子維持辮種之地位貴會剪刀雖利奈我輩足不出租界一步諒貴會亦無如我何也如貴會能於租界之內大施手段則我輩始能欽服若僅僅如是通電我輩方且笑之亦何畏哉特此奉聞租界內有辮人發

◉保險籠說 (木石)

自西人有保險之法吾國達宦鉅商咸以爲便爭相投保都邑水火保險誠屬盡善盡美生命保險盡美尚未盡善祿財產有失金錢可以彌補生命有失縱有賠償之款亦與死者無益不過暫兒孫作牛馬者更暫見孫作犧牲耳況正命而死尚無遺憾一旦險遭不測後悔奚如滬上一隅武漢起義以後挫足逃宦大腹鉅賈莫不席捲而至捆載而來恃外人爲護符借銀行爲寶庫然七尺昂藏究安放之處一願印殺人放火當出吾知驚心動魄者不知幾許人矣長此援護殊與租界治安有礙鄙人不敏竊擬一策向來奇珍異寶契券文件本有寄存銀行內庫之例不如倣此辦法設一人庫於銀行樓頂外用鐵柵備以電氣以免外人侵越內用絲網以備炸彈內用鐵扉以防火銃更派洋兵晨夕羅守則雖有胆大匪人亦不敢垂涎此禁臠投保諸君儘可攜妻挈子優遊卒歲將見遊覽滬濱者見此人類陳列所活動蠟人館歎爲五洲所未有吾無以名之名以保險籠云

◉錢癖 (東籬)

某邑有貧工某日夜思發財人或勸之曰日夜想發財運氣還不來而某弗之願終日不事事惟思有錢富翁之樂趣積久成癖人皆知其有神經病矣厥後主人給以工洋一元命之去某得洋大喜狂呼曰吾今有洋矣倘此洋是雌的余將使之拚一雄洋則可以產出無數小洋而余亦不難一躍而爲富豪也人駭然謂之曰洋何有雌雄之別曰不聞人言乎一塊洋錢每言一隻羊羊豈非有雌雄乎否則洋錢何必稱一隻乎人知其不可以理喻不與之語某乃洋洋自得曰運氣來矣必發財矣

小說

非洲石壁 (二百七十九) (冷)

跑至魔薩王前密語道你可留心敵人的舉動麼魔薩王原是久爭慣戰的人一聽了這話便答道此國的人原是深知戰法的余以前出征的時候一路都是因糧於敵你們前次勸我我却不甚相信現在到此却强迫我不能再掠敵人的糧了我想他們總是用那堅壁淸野之法先使我們糧窮食盡然後出來和我們交戰幸喜我動身時稍稍採擇了你們的意思自己軍隊裏帶了些糧餘不至中他們的計即墨從旁說道我看還不至如此他們的處置糧食果是不錯我們所到的村莊市鎮倉庫盡空而且遺下的都是老少中年强壯的人一個也沒有我想輪陀女王將那糧食和强壯的人都召入國都內去了魔薩王道這話甚當我想他們現在不與我們交戰必然聚其兵力於國都等待我們到那國都時和我們決一死鬥了飛丹即墨道不錯不錯正是如此魔薩王道但是這個意思決計不可使我部下的人知道他們知道了並沒好處只徒挫折了我們兵隊的銳氣飛丹即墨二人亦都以爲是大家不再提起這事只每人留心著何時發見敵人如此又行了兩日到了第三日傍晚輪陀國內最後的險要已過仰看前面那遙青山便在目前遙青山之下都知便是輪陀女王的王宮即墨便用望遠鏡遙矚約離六十多里被那中間樹林等遮住不能望及」(未完)

(匯票) 二十日各國匯票行情如左

英國電匯 二先令八辨士四之三
又 期票 二先令八辨士十六之十三
大條銀 二十八辨士十六之一 二十九辨士十六之三
電匯四個月期 二先令九辨士
銀行又過四個月期票 二先令九辨士十六之五
又買六個月期票 二先令八辨士二之一
銀行匯票四個月定期 二先令九辨士十六之七
又大銀月定期 二先令九辨士八之五
法國現電匯 三法郎四二之一
法國四個月電匯 三法郎五二之一
大德月期匯 三法郎五二之一
德國電匯 二馬克七九二之一
德國四個月電匯 二馬克八五二之一
美金現電 六十六元八之三
香港電匯 七十八兩四之一
印度電匯 七十三兩四之一
日本電匯 七十四兩八之五
日本匯票 二百零三兩又四之三

(金市) 二十日收盤行情如左

現貨條金 三百六十三兩
足赤條金 三百七十兩
沙金合赤 三百七十三兩

(錢市) 二十日北市銀銅圓及角子藥拆錢市收盤行情如左

龍洋 七錢五分零七毫
英洋 七錢五分三厘七毫半
本洋 大錢
小洋 大錢四分四厘二毫半
銀拆 [illegible]
銅圓 一百七十九千文
市錢 一百五十千文
衣牌 一千三百四十文
洋拆 七錢三分七毫
錢拆 一千二百又
入關 一百十五文
小洋貼水 每角十九文

(金號) 二十日各銀行市面如左

英洋 早盤七錢五分三厘七毫半 收盤七錢五分三厘七毫半
銀拆 開盤二分 收盤二分
墨洋 [illegible]
標金 開盤三百五十九兩二錢 收盤三百五十九兩二錢

▲進出口盤洋

(紗市) 昨逢春季西商賽馬之期客帮交易甚稀茲將行情如左

十六支紅團龍火包 一百十兩零七五
又 藍獅虎 一百十一兩七五
又 紅龍 一百零七兩五錢
又 綠龍 一百十六兩五錢
又 綠鳳 一百十一兩五錢
又 綠象 一百十一兩五錢
又 雙龍 一百〇九兩
又 寶鶴 一百〇九兩二五
又 天官 一百十一兩
又 月兔 一百〇八兩五錢
又 丹鳳 一百零九兩
又 雙喜 一百〇八兩五錢
又 日光 一百十一兩五錢
又 金月 一百十二兩
又 三星 一百〇九兩
又 財神 一百〇七兩五錢

(糧食) 昨日南北兩幫之米船來貨仍少市上各種米價又漲角許光景云茲將開出各價如左

北幫高頭白米 九元五角至九元一角
南幫高頭白米 九元四角至九元
常幫高白米 九元二角至八元八角
昨角糙粳米 九元至八元五角
高幫白蓮元米 八元四角至七元八角
高幫白殼元米 八元二角至七元七角
高幫白洋尖米 九元二角至八元九角
高幫白杜尖米 九元一角至八元八角
高幫客糯米 八元六角至八元一角
蘇同高白米 九元至八元六角
錫幫白米 九元一角至八元七角
周莊高白米 八元八角至八元四角
機選高白米 八元六角至八元二角
頂高小麥 四元六角
次小麥 三元八角

(油荳市) 昨日滬南油市自開之後牛荳油一百件皆係本埠鋪路發辦成交之價如左
棧牛荳油 每担 八兩八錢半至八兩八錢

(綿紗) 近日客帮仍無大宗交易不果客屋銷路價亦疲軟之勢茲將昨市行情如左

紅日當天 每包 兩六錢四分
綿壽牌 兩六錢五分
黃牛 兩六錢一分
駱駝 兩六錢四分
白蓮花 兩六錢一分
塔鹿 兩六錢一分
四人中 兩六錢二分
電燈 兩六錢一分半
(以上均保花旗紗)
兵船牌 每包 兩六錢
綠三鹿 兩五錢七分半
火車 兩六錢
日月 兩五錢七分半
綠雙馬 兩五錢
綠天字 兩六錢
綠三羊 兩六錢
(以上均係本國紗)

(土市) 昨日中西土藥行情如左

三○公班 二千九百八十二兩
陳 [illegible] 二千九百六十二兩
新 [illegible] 三千〇四十六兩
三 [illegible] 三千一百六十兩
[illegible] 三千一百五十四兩
[illegible] 三千一百四十二兩
二等 [illegible] 三十四兩六錢
雲土 一百四十六兩
川土 一百五十八兩
廣州土 一百四十四兩

◉山口土價

(花衣) 昨日各路花衣行情如左

通州花 二十七兩四錢
太倉花 二十七兩
火機花 二十五兩八錢
四閘子花 二十五兩八錢
上海花 二十五兩四錢
南路子花 十三元二角
北路子花 十兩元二角

◉進口洋價

(日本紗) 昨逢西商春賽之期客帮有少市交易茲將行情如左

二十支藍魚 一百二十三兩五錢
又 五子 一百十五兩七五
又 [illegible] 一百十五兩七五
又 [illegible] 一百十五兩二五
又 [illegible] 一百十一兩
又 [illegible] 一百十五兩二五
十六支 [illegible] 一百十五兩二五
又 [illegible] 一百十六兩
又 [illegible] 一百十四兩二五
又 [illegible] 一百十四兩
又 [illegible] 一百十三兩五錢
又 [illegible] 一百十二兩
又 [illegible] 一百十一兩二五
又 [illegible] 一百十一兩五錢
又 [illegible] 一百十一兩五錢

(火油) 昨日市價如左

[illegible]

◉完 寰 一 覽 表 ◉

善情小說 空谷蘭 出版
此書爲吳門天笑生所譯曾登載時報小說欄久爲社會歡迎另印今出書計上下兩冊定價大

漢族流血 雙雌遺像 頭顱影 出版
數十年來我漢族爲國犧牲者凡歷次著名之人物以及此次戰死英雄均已設法收集照片用網銅版精印 [illegible]